



PUERTOMONTINO
**KLAUS SCHOLZ
Y SU ORQ EN
PARAGUAY**

**Cinco voces para
poder entender la
consulta de hoy**
*La reflexión de
expertos locales.*

**Squella prefiere
hablar de angustia
en vez de "crisis"**
*Premio Nacional
analiza al país.*



EL LLANQUIHUE

\$ 600 Domingo
15 de diciembre de 2019

www.diariollanquihue.cl
FUNDADO EL 12 DE FEBRERO DE 1885 / AÑO CCXXIV / Nº 43.655

LLANQUIHUE • CHILOÉ • PALENA

El sitio Monte Verde se alista para nueva fase de desarrollo

Investigación. Regreso de Tom Dillehay coincide con serie de acciones en torno al emplazamiento arqueológico local.

El municipio reclutó profesionales para que ayuden en ambiciosa meta: que sea declarado Patrimonio de la Humanidad.

Reinicio de las excavaciones se sumará al pronto retorno de una colección de piezas de alto valor científico. *Domingo*



SOLICITARÁN INFORMES ADICIONALES SOBRE AGUAS DEL LAGO LLANQUIHUE

La inminente temporada veraniega en Puerto Varas se llena de dudas por el estado de las playas. *Domingo*



Asaltante de parcelaciones permanecerá 20 años preso

Líder de la banda. Los otros miembros fueron condenados a 15 años. *Págs. 2 y 3*

Piden que no haya más prórrogas a ambulantes

Ordenanza local. Desde el 1 de enero se limita su presencia en las calles. *Pág. 5*



Exigente prueba. *Pág. 18*

Triatlón de Frutillar llenó de colores y resistencia las calles de comuna lacustre



Bono. *Pág. 6*

Crisis: Detallistas acusan que no está llegando la ayuda prometida



Ciudadana. *Pág. 4*

A las 9 horas de hoy comienza consulta de los puertomontinos



El padre. *Pág. 3*

Presentarán una querrela por la desaparición de Claudia Agüero

Formalizan a 21 personas por caso de corrupción

En el Minvu. Por cargos de fraude al Fisco y lavado de activos. *Pág. 10*

UF HOY: \$ 28.295,34
UTM: \$ 49.623

DÓLAR COMPRADOR: \$ 763
DÓLAR VENDEDOR: \$ 779

SANTORAL HOY:
REINALDO

EL TIEMPO
PUERTO MONTT

MÁX: 18°
MÍN: 8°



SUSCRIPCIONES:
65-2432451 - 65-2432437 - 65-2432438

7 808759 7003021

El movido 2020 que espera a Monte Verde: traslado de piezas, Unesco y excavaciones

Diversos hitos marcarán el año que se avecina para el sitio ubicado a unos 35 kilómetros de Puerto Montt. Municipio, Fundación y UACH activan planes para el desarrollo del emplazamiento arqueológico.

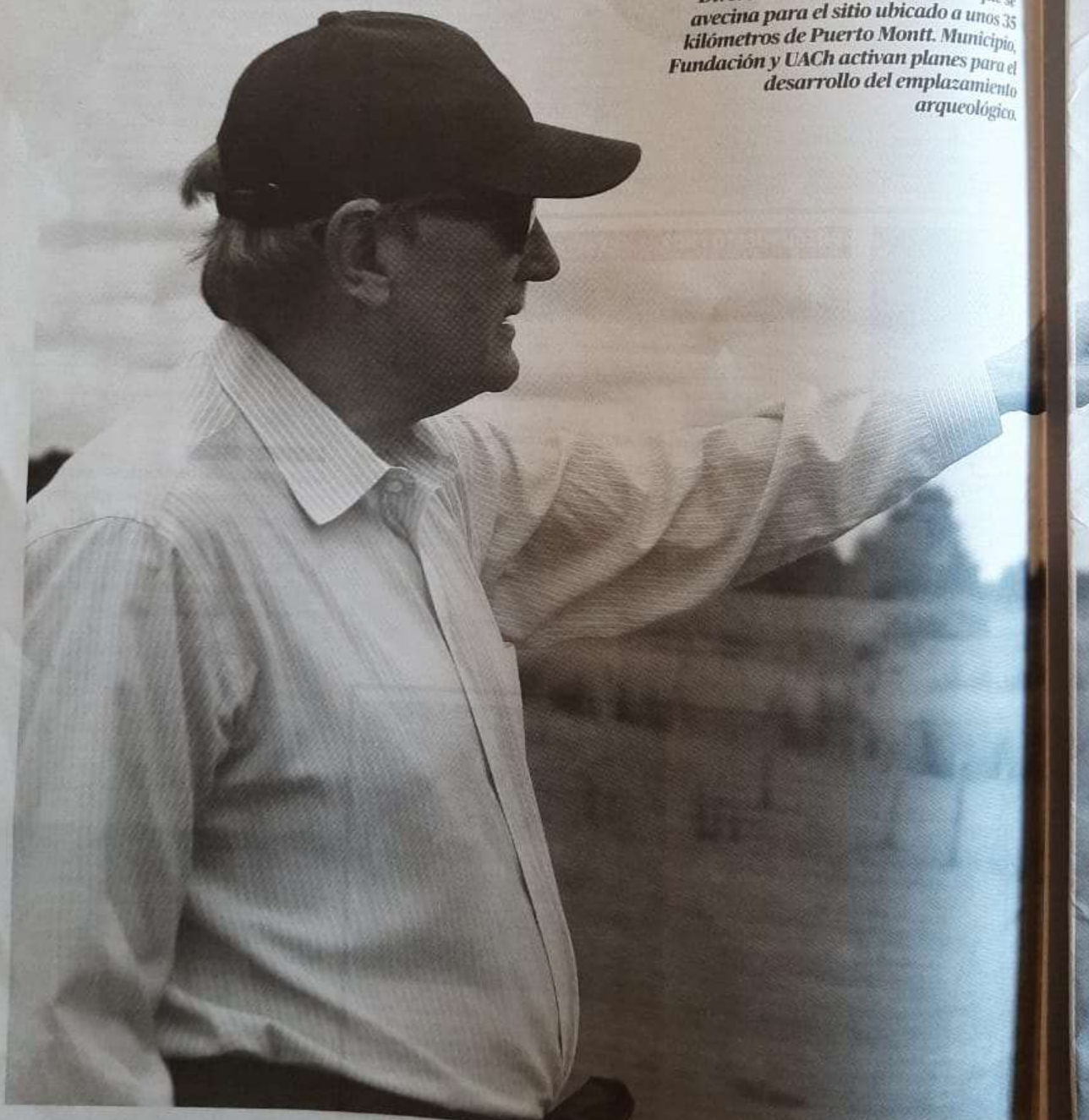

Vicente Pereira Parra
vicente.pereira@uach.cl

Un año bastante movido se viene para Monte Verde en 2020. Nuevas excavaciones, postulación a la Unesco para que sea declarado Patrimonio de la Humanidad y traslado desde la Universidad Austral de Chile (UACH), en Valdivia, a la sede Puerto Montt de esta casa de estudios superiores, forman parte de la agenda para el desarrollo de este sitio histórico, ubicado a unos 35 kilómetros de la capital regional.

Además, durante esta semana, el científico y académico Tom Dillehay cerró su retorno a la UACH, ya que formará parte del equipo de arqueología, con cuyos alumnos se anunciará trabajarán en las nuevas investigaciones que tendrán lugar en el terreno.

En su visita a la zona, Dillehay recorrió el lugar junto a las autoridades de la UACH y El Llanoquihue.

Ya en Monte Verde, el académico camina como si lo hiciera en el patio de su casa. Mientras lo hace, recuerda y reflexiona en torno a lo que han sido estas cuatro décadas de investigaciones en el lugar.

Antecedentes que se sumarán a la colección que hoy se encuentra en Valdivia, en la Universidad Austral, pero que el próximo año serán trasladada a su nuevo hogar: el laboratorio que constituye este plantel universitario en una propiedad ubicada en Liborio Cuervo, del sector de Peflucó, y cuya obra se encuentra en la fase final, por lo que se espera que el segundo semestre del próximo año esté ya en operaciones.

Algo que es destacado por los distintos involucrados con el sitio, como el secretario ejecutivo de la Fundación Monte Verde, Eduardo Alvar, a quien le parece bien que ello se pueda realizar, ya que las piezas deben ser trasladadas a Puerto Montt.

Si bien la colección volverá a la capital regional, el tema del sitio preocupa a quienes guardan relación con Monte Verde.

De las nueve hectáreas declaradas Monumento Histórico Nacional, ocho son propiedad del diputado Carlos Ignacio

Kuschel por eso...".

«Se necesita más fuerza del Estado en temas como el relacionado con los terrenos de sitios como Monte Verde?»

Obviamente. Todo lo que estamos viendo y que se nos ha mostrado amerita que exista una preocupación mayor.

«La UACH debería tener un rol más importante en el cuidado del sitio, tal y como ocurre con los plezax, que hoy están en Valdivia, pero a partir del próximo año en Puerto Montt?»

“Queremos involucrarnos más en el sitio. No es bonito lo que uno ve. Pero es un terreno que no es nuestro y tendremos que conversar con la municipalidad, con Tom (Dillehay), con la fundación y ver en qué podemos colaborar”

Renato Westemeier, vicerrector de la Sede Puerto Montt de la UACH

Kuschel (RN).

Renato Westemeier, vicerrector de la Sede Puerto Montt de la UACH, es sincero al calificar la situación del sector como "triste y sin comentarios. No me parece que sea lo más adecuado... Converse con el (Kuschel) en más de una oportu-

Nosotros queremos involucrarnos más en el sitio. No es bonito lo que uno ve. Pero es un terreno que no es nuestro y, por lo tanto, tendremos que conversar con la municipalidad, con Tom (Dillehay), con la Fundación Monte Verde, y ver en qué podemos colaborar.

Con Westemeier coincide Eduardo Alvar, para quien el que el terreno se encuentre en manos privadas genera algunos problemas en el desarrollo de algunas iniciativas, como una postulación a la Unesco, para que sea declarado Patrimonio de la Humanidad.

Ello porque -según Alvar- se debe realizar un plan de manejo arqueológico y tener la claridad y la seguridad de que todo lo establecido se pueda ejecutar.

Sin embargo, "si está en manos privadas, no hay ninguna garantía de que ello pueda ocurrir, considerando además que la persona que es propietario ha realizado intervenciones indebidas en el sitio. Por eso en algún momento se abrió una carpeta de expropiación", entre otras acciones.

El diputado Kuschel, en tanto, descarta que hubiese realizado acciones "indebidas", como se le ha acusado en la instalación de algunas obras. "Resuje las vitrinas, pero nada más... Todos los hoyos que he realizado son superficiales, lo mismo que la ruca antigua, y no he efectuado ninguna cosa importante en el sitio, nunca", recalca.

El parlamentario RN agrega respecto de la propiedad que hace algunos años ofreció donar (para museo) y después para una venta: "pero nunca he obtenido ninguna respuesta formal de nada. Es como tirar una gotita al océano Pacífico". Misma situación con las opciones de expropiación. "He tenido todas las paletas

6 Reportaje central



de planteamientos”.

A LA UNESCO

Tom Dillehay proyecta nuevas excavaciones, y para ello maneja dos fechas tentativas: marzo o noviembre del próximo año. Para estos trabajos, destaca el apoyo de la Municipalidad de Puerto Montt y de la Universidad Austral de Chile.

En paralelo, en la casa edilicia trabajan en la postulación del sitio a la Unesco para convertirlo en Patrimonio de la Humanidad.

Tarea para la cual además el municipio recurrió al apoyo de expertos en la materia, como Solange Diaz, especialista en temas de Unesco y reconocida por su labor de coordinadora del proceso de nominación (última fase) del Asentamiento Chunchorro (Universidad de Tarapacá, Arica); así como de Oscar Acuña, ex secretario ejecutivo del Consejo de Monumentos Nacionales y consultor legal en materias culturales y patrimoniales.

Se espera que en los próximos días puedan informar a los concejales sobre el avance en esta postulación.

Carlos Soto, administrador

municipal, complementa las acciones emprendidas por la casa edilicia. “Se ha previsto para el próximo año una importante inversión en materia de fortalecer y otorgarle un mayor resguardo al sitio en el que se llevan adelante las excavaciones, y al mismo tiempo emplazar en otra propiedad adyacente equipamiento básico para recepción y atención de visitantes, paneles informativos, réplicas a escala y eventualmente un pequeño centro interactivo que ponga en valor no sólo el sitio, sino que el concepto integral y multidisciplinario que hay en el hallazgo de Monte Verde y sus implicancias para humanidad”, explica.

Además, a través del Departamento de Educación Municipal (DEM) -precisa Soto-, se destinarán recursos para fortalecer, mediante acciones pedagógicas directas, un mayor fortalecimiento identitario y puesta en valor de Monte Verde desde la infancia.

Sobre las gestiones ante la Unesco, comenta que durante este año se destinaron recursos tendientes a iniciar el proceso de nominación del sitio para su inscripción en la Lista del Patri-

14.500

se han ratificado de presencia humana en Monte Verde, según las excavaciones realizadas por el equipo que dirige el científico Tom Dillehay.

monio Mundial de la Unesco. “Es un trabajo de largo aliento, donde la acción clave radica en el Estado, pero donde la instrucción del alcalde (Gervoy Paredes) fue adelantar camino como municipio, con un importante nivel de avance. Esperamos prontamente profundizar el trabajo colaborativo con la UACH para la formulación de un programa de inversión que permita financiar todas aquellas acciones necesarias para desarrollar el expediente a pre-

sentar ante la Unesco en abril del próximo año”.

DISTINTOS

Una comparación que Dillehay no comparte es la que se realiza con Pilauco (Osorno).

“Es distinto a Monte Verde, por cuanto el sitio osornino es paleontológico, probablemente arqueológico, y Mario (Pino) está empezando a juntar más evidencia para mostrar que hay elemento humano ahí. Pero no es un sitio ocupacional,

como Monte Verde. Puede que sea un sitio de matanza de animales y ahí está la diferencia”.

¿A Pilauco, le faltaría comprobar la presencia humana, entonces?

“Mira, tiene unos líticos muy buenos; pero le hace falta un poco más.”

¿Qué le parece a usted las constantes comparaciones que se realizan de ambos sitios?

“Yo no sé por qué a la gente le gusta compararlos como dos boxeadores o algo así, ya que son dos sitios distintos; fechados más o menos en la misma época. Mayormente -hasta ahora- Pilauco es un sitio paleontológico muy bueno y probablemente (coloca el acento) arqueológico también, y están juntando más datos para dar con un elemento humano.”

Dillehay anuncia nuevas excavaciones para 2020, con el objetivo de poder determinar qué es lo que quieren decir los “rasgos” encontrados tras la penetración de un radar bajo la tierra durante las labores realizadas en los últimos estudios en el sitio.

El objetivo es poder investi-

gar más sobre la cultura en las indagaciones pactadas para el próximo año.

Sobre las futuras labores, Simón Urbina, director de la Escuela de Arqueología de la Sede Puerto Montt de la UACH, expone que dentro del plan que diseñaron para la carrera de Arqueología junto a Tom Dillehay, figura que como parte de la asignatura de técnicas de terreno que tienen los alumnos de segundo año, se pueda diseñar un modelo de trabajo que permita que los estudiantes asistan en dos equipos a excavar Monte Verde, dentro del programa de investigación que ya está funcionando en este lugar. Probablemente en Chinchuapi.

Renato Westermeyer, en tanto, expresa que su plantel respaldará la investigación que el académico e investigador proyecta realizar en el sitio arqueológico, lo que se traducirá en apoyo económico, de estructura y logístico.

COMPLEJO

A Dillehay le gusta hablar del Complejo Monte Verde, dado que está compuesto por Monte Verde 1, Monte Verde 2,

“ Se ha previsto para el año 2020 una importante inversión en materia de fortalecer y poner a mayor resguardo el sitio en el que se llevan adelante las excavaciones”

Carlos Soto, administrador municipal de Puerto Montt



30 mil años de antigüedad?

- Ahí, donde está la casa vieja de (Carlos Ignacio) Kuschel, pero no hay evidencia segura. Mira, mi frase es que no hay evidencia empírica, sólida a rechazar o aceptar.

- Y en lo que respecta a la presencia humana, ¿lo encontrado confirman cuántos años de su presencia?

- Catorce mil 500 años, al otro lado del estero, en Monte Verde 2, en la terraza arriba. (Se encontraron) restos de huesos de animales, fogones, viviendas, fragmentos de cueros, muchos líticos, plantas comestibles medicinales. Todo relacionado con una ocupación más permanente, de por lo menos un año, y siempre estoy estimando quizás 20 a 25 personas. En Chunchihuapi y Monte Verde 1 hubo una ocupación más efímera, quizás de algunos días y sin dejar mucha basura.

- ¿En las excavaciones que anuncia para el próximo año, se podría considerar la

búsqueda de más elementos que permitan confirmar los 30 mil años?

- Depende, esto de los 30 mil años es muy difícil de definirlo y encontrarlo. Los trabajos podrían extenderse por dos a tres semanas, algo bien concentrado en Monte Verde 1.

- ¿Cómo analiza el tema de Kuschel?

- Hemos conversado mucho con él y ha sido muy amable para dejarnos excavar porque es un monumento nacional y lo que está bajo la superficie pertenece al Estado y lo que está arriba le pertenece a él; quien ha sido muy amable.

- La importancia del sitio, según el propio científico, tiene que ver con que en todo el mundo -época pleistocénica-, es el único sitio donde se encuentra una alta concentración de materia orgánica, como taudos, vegetación o tejidos suaves de animales.

- "Es un sitio extraordinario y bien conservado", remarca el académico. CS

Chunchihuapi 1, Chunchihuapi 2 y Chunchihuapi A y B.

En total, son unos 800 metros por 300 metros de una zona arqueológica que se puede identificar. "Todo está bajo el terreno. No se ve nada. Hay que trabajar con radar que esté penetrando la tierra para estudiar rasgos, extraer trincheras o hacer sondeos. Son años de investigación".

Además -explica Dillebay-, "es un lugar que está representando un punto topográfico, ecológico y diverso, más alto del lado sur del río Maulín".

- ¿En qué sector han encontrado los elementos más antiguos de la colección?

- Donde se ubica esa casa (muestra una construcción antigua ubicada en Monte Verde 1). Mira, seguramente 16 mil años de antigüedad, hasta 18 ó 19 mil, posiblemente. Luego viene Monte Verde 2, donde también hay cosas de -por lo menos- 16 a 17 mil años. Fogones y herramientas de piedras.

- ¿Y donde encontraron elementos que podrían tener

